編行者 生活週刊社
上海華龍路環龍路口
電話 三六四六七

每逢星期日發行
全年五十二期
郵費一圓二角
零售每份二分半

中華民國十九年九月七日出版

生活

第五卷 第三十九期

民國十四年創始

中華郵政特准掛號[illegible]立券

THE LIFE WEEKLY (DEVOTED TO SOCIAL BETTERMENT OF CHINA) CORNER OF RTE. VOYRON & RTE. VALLON, SHANGHAI, CHINA

宗旨

本刊以生動的文字，有趣味有價值的材料，暗示人生修養，喚起服務精神，力謀社會改造。

小言論

暴行軍人的愛妾撒嬌

韜奮

重慶新聞界最近發生幾件使人哭笑不得的新聞。一件是國悟通信社以揭載適中酒樓飲食不潔，本係事實，而該酒樓股東獨什竹以身任潘文華旅之軍需，竟擅捕該社社長編輯，拘禁數日始放，可見軍需的威風。還有一件是西蜀晚報館忽遭馬弁兩次搗毀，社長黎純一及編輯數人受重傷，說因該報所載社會消息有傷重慶各將領體面，又可見馬弁的威風。但是這兩件事仍不及還有一件事來得奇妙：重慶快報批評婦女協會，有旅長藍文彬者，以其愛妾歐某係婦協委員，竟將該報封閉，並捕去主筆邵正朝，勒令向其愛妾三鞠躬謝罪，否則槍斃。聽說重慶報界因抵抗軍人暴行，已由報界協會，記者協會，新聞社協會三團體開緊急會議，一致議決全體停刊，靜候社會公裁，俟得正當解決，再行復工。

婦女協會照理是應該提倡婦女解放的機關，身為藍旅長愛妾的歐某居然是其中的一個委員，這位歐委員平日到會想起來總要上演說台出出風頭，可惜我們未會有此耳福聽到她說些什麼！重慶的社會竟容許她這樣的妖精在青天白日之下橫行於人的世界，怪不得所謂藍文彬者也就傲然自得而忘形，不肯文質彬彬了，竟大捕主筆，以媚細君，且勒令向其愛妾三鞠躬謝罪，我們不知當邵主筆哭喪著臉伸伸縮縮的向這位歐委員兼任藍姨太太面前一鞠躬再鞠躬再鞠躬三鞠躬時，她還是嬌滴滴的秋波一轉百媚橫生呢？還是杏眼圓睜，蛾眉倒竪，餘嗔未息？要之邵飄萍林白水之受軍閥槍斃可算為中國新聞學史上的悲劇，邵正朝之向軍閥的愛妾一再鞠躬可算為中國新聞學史上的滑稽劇，在狗彘不如的軍閥和他們的玩物乃至走狗，原不能歸在有理性的人類裏面，實覺責無可責，國人所不可自恕者，即何以容許這樣人面獸心的變相的下等動物得苟延殘喘於二十世紀的人世？沒有制裁力的國民，所受的不白之寃與荼毒之苦，都是應該受的。

國民的制裁力不是一二人所能為力，是要有一致的團結，纔有力量。例如此次重慶報界全體停刊以抵抗軍人暴行，便是一致團結的好榜樣。倘使國民而有這樣一致團結的精神，力量更大，像適中酒樓沒有一人去吃，軍需雖兇，能沿街拉客嗎？也只有關門大吉而已。歐委員儘管高坐堂皇於婦女協會裏面，沒有一人去與會，難道她一人能自做主席，自做書記，自做聽衆不成？也只有回家去向藍文彬撒嬌而已！

本期要目

小言論
暴行軍人的愛妾撒嬌　韜奮
謁中山先生故居記　耘愚
普陀之行　觀我生
參觀國際衞生展覽會（德國通訊）　周仕麟
「水之國」的反面（日本通訊）　綺方
規模宏大的中山大學　雪屋
一番指教　韜奮
讀者信箱
理想中的一個伴侶　姚拭

謁中山先生故居記

耘愚

孫中山先生的故居在現在的中國——或者竟是世界——差不多已成數一數二的名勝了，凡是到過

中山先生故宅

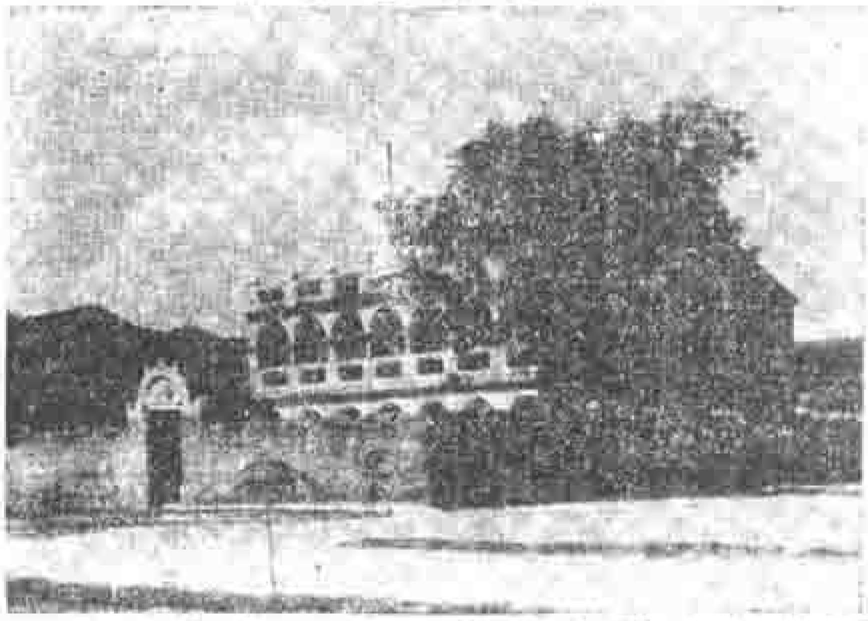

廣東的人，沒有不想去瞻仰瞻仰的，我最近恰巧因事到了先生所生長的廣東中山縣，當然是不肯放過這個機會的。

先生的故居是在中山縣屬的翠亨村。看這『翠亨』兩字的名稱，已經覺得是很幽美而又很康莊。村臨岐關汽車道傍，全村約五六十戶，屋子的大門都是坐西向東，獨有中山先生一家在村的南端，門是西向的。

說起這個村子的形勝，確有一點特別氣象。村的前面，是一片濃綠葱蘢的田禾。後面和右邊是一帶很整齊茂盛的樹林，左邊有山，他的高峯叫着犂頭尖，後面再遠一些更有五桂山的連峯，右邊也有山，兩兩相對，如互拱揖。遠遠望去，一層一層的峯巒，皆現出和平顏色，令人感覺到無限的愉快。右邊臨汽車路傍，有小溪一條，淺水平沙，其上蔭以老樹。

中山先生的故居是一座舊西式的樓房，游人到了岐關汽車路的翠亨站，一下車，便已映入眼簾。

小小樓房，連着三間，正面上下，均有騎廊，形色樸素，毫無文飾。前面闢出一個小小庭院，有短短的牆圍住。庭院內清潔無塵，左邊有酸子樹一株，依牆而立，高與簷齊，這是先生的尊人所手植的。右邊有井一眼，是樓房建後鑿的。據說當樓房未建時，這眼井的地位是在舊厰屋的房內，曾放着一張床。中山先生便是在這床上出世的。宅門開在西面短牆當中，門外直對一個園林，林木皆是松柏之屬，獨有一株老榕樹，伸條成蔭，狀極奇特，樹林之下，設有石凳十餘條，到此一坐，心神澄清，雖在驕陽肆虐之際，也不覺着他的炎威了。

中山先生這座屋子的年齡現在已有三十九歲了，大致在前清光緒年間蓋的，當時由先生手製圖樣，商得堂上同意，建築起來。屋內正面有懸置先人影像的祀堂，兩邊牆上有先生給予姪題的字。樓上房內先生舊時所用的床帳箱籠，仍舊陳列着。壁上懸有先生二十歲的一張小影，神采英秀，奕奕動人。室內無人，據說只有中山先生一位老姊住着。

我們到先生故居時，是十九年八月七日，同行者尙有兩位，恰巧這一天先生的老姊不在家，往澳門去了。所幸招待我們的有一位陸華薌先生，我們從他的口中，居然聽到不少關於先生幼年的軼事。這位陸先生也是這個村子裏的人，小中山先生六歲，中山先生奔走革命，他皆是隨着出生入死的，先生幼年常常和他在一塊兒游戲，所以他知道先生的軼事獨多。

我們和陸先生談話的地點，最初是在屋子內，繼而出門到樹林下，後來又同到宅南車站小溪邊。他說：

『老先生蓋了這個屋子以後，因爲革命，四方奔走的原故，在屋子內住的時候很少，可是這個屋子和一個村子，四十年來被專制政府的官吏兵丁來蹂躪，已不知多少次了。

『這一個村子的人，隨同先生革命，因而喪失生命的，已經有六個人。

『先生初年的時候，生性很剛烈，好打報不平，看見村子裏孩子們有什麽爭吵，他總是幫助被欺侮的人，動手打那欺侮人的人。

『他幼時常常叫我找些小砂子，幫他製火藥，用小砂子和着硝礦，加布裹成一包。他說，這是最好不過的地雷。我當時比他小，又佩服他，自然願意聽他的指揮。可是有一天竟然闖出亂子來了，他把一包叫「地雷」的火藥，放在一家當押店門口燒放起來，轟隆一聲，驚得店內的人亂奔亂跳。

『他小時讀書很聰明，讀過便不忘記，但是他絕不願意在書房內久久坐着，出了書房，便去做各種游戲的工作，他歡喜種樹，也歡喜修路，現在村子裏的樹有不少是他幼年栽的。

『這個潤溝（指車站路邊的小溪而言），是他老先生小時游泳的地方，這個把戲，我也是時常和他一塊兒做的。他還好爬樹，這幾顆樹（指溪上樹而言），是他老先生常常攀登的。

這位陸先生身體很肥胖，性情很和善誠懇，談時娓娓不倦，並且自稱所說的是普通官話。

我們是上午十時到翠亨的，離翠亨已經十二時半了。登車以後，還是常常回首望那形色樸素的舊西式洋房，和那現出和平顏色的山峯。

歸途，復成記事詩一首，現在順便把他寫在下面：

謁中山先生故宅

驅車翠亨村，言訪中山宅，舊樓四五楹，點綴少文飾。室內何所有？縱橫數几席。手澤煥然新，書以授子姪。壁懸少時影，神采殊奕奕。室外何所有？一井當井側，有樹與簷齊，先人所手植。開門見夕陽，松柏列千百，老榕姿益奇，重蔭亘百尺；南北諸峯巒，相對如拱揖。宅外橫小溪，先生夙游息，導者爲余言，言罷轉沈默；奔走四十年，赤手建民國，居室乃如斯，奚殊禹與墨？遙望紫金山，陵寢何崱屴，生死異其居，斯理誰能釋？

海濱大量

普陀之行

觀我生

四年以前曾到普陀去過，回來坐的是招商局新江天輪船。這回又去普陀，八月九號自上海開，十九號回上海，來去坐的都是新江天。中間停泊的碼頭，是甯波，是鎮海。

同行的幾個客人閑談。甲客說：『一到本國輪船和輪船碼頭，只覺滿目縱橫倒亂，乘客的上下起居飲食，行李貨物的起落安放，從沒有秩序可言，不知到了什麼時候纔得改良呢？』乙客說：『這怕是教育問題罷！』丙客說：『教育固然是根本解決，可是眼前的改良，只須管理得法，立刻可以改變樣子。你們不見遼寧有兩個車站嗎？一個是北寧車站，縱橫倒亂，完全是代表無秩序的社會。一個是南滿車站，買票，先到的站在前面，後到的站在背後，魚貫而入，接連幾十百人，如一條龍，從沒有敢恃強爭先的；上下車的時候，上車的這邊走

我愛你　牙齒潔白如雪

如果要牙齒潔白如雪，請每天用雙十牌梁新記牙刷擦牙；因爲梁新記的牙刷堅固而有彈性，可以將黑黃的牙齒擦到潔白如雪，你的愛人見了你，她的芳心蹬躍地跳起來，精神上顯出神秘的「我愛你」。

一毛不拔
包毛臉換

梁新記牙刷公司出品

總行　上海五馬路五四一號

電話　一九八七二

支行　上海北四川路五二號

，下車的那邊走，也是魚貫而入，魚貫而出，完全是代表有秩序的社會。兩個車站相距不過幾百步，中間的乘客，都是中國人占絕大多數，而何以那邊有秩序，這邊無秩序呢？不過那邊有相當的設備，加上幾名日本的警察罷了。可見這種無秩序的景象，且慢責備羣衆，到底管理方面至少要負有百分之九十以上的責任。」

一到新江天房間，每間門首都釘有琺瑯質很精緻的標語，什麼『改良腐化的招商局』呀，『剷除把持作弊的不良分子』呀，『船員乘客人人注重清潔衛生』呀，『整理招商局爲全國人公共便利』呀，每條下面還有『招商局總管理處製』字樣。

國際諷刺圖

"Duce, what is the cause of your torment?"
"—Fear of not making fear!"
—"Cyrano" (Paris)

此係巴黎報諷笑意首相墨索利尼之圖。圖中一人問坐而苦腦的墨氏道：「你爲何這樣苦楚呢？」他說：「因爲恐怖我不能使人恐怖！」

一回兩回三回的汽笛聲中，船慢慢地開行了。船上立現出使得我們驚心觸目而一般船員——查票人，帳房，茶房等從不覺得奇怪的東西來了。就是一盤一盤的鴉片烟，大家舉鎗的舉鎗，發砲的發砲，就我所住的房間，約畧數一數，左邊是兩起，右邊是一起，樓上還有兩起。

三個西女，一個好像久在中國的，兩個好像初來，還沒有見過這件東西的。停一會兒，又來了兩個，四個女子齊向那一個打聽那件東西的製法，價值，和功用。那一個有答不出的地方，還很靜悄悄地用華語問吸者，其意好像不便公然發問，又像怕吸者難以爲情的樣子。不料吸者很是堂皇冠冕地當衆報告他的經過，簡直是『仰不愧俯不怍』氣象。倒害得我們站在旁邊的一班朋友，發了一聲長嘆。

每一個食堂裏邊，痲雀有兩桌的，有三桌的，總算是『應有盡有』了。

新江天票價，從上海到普陀，官艙四元五角，房艙三元，統艙一元四角或一元二角。四年以前茶房索小帳，須和票價一樣。就是票價四元半的，小帳也要四元半。我問茶房，是什麼理由呢？茶房說：你們客人有所不知，當一個茶房，不是容易的。非有大脚力的薦條，是得不到的，得到了，還要押櫃，還要拆帳，客人房間裏用的器具還要茶房備的。我們資本和開支也着實不小哩！這回付小帳，還是和四年前一樣，問茶房近來你們章程有什麼改變沒有？答沒有，還是『外甥打燈籠，照舊』。

小小改變倒是有的。從前乘客擁擠時，就左右兩舷打地舖睡的，後來用架子搭舖，現在進一步了，兩舷滿滿地用木製成上下兩層的榻位。弄得艙門以外的往來過客，都須側身而行。而尤稀奇的，每一木榻，用墨寫在白木上，什麼『陳阿己』呀，『王阿登』呀，看看不懂，後來問了別人，纔知道這許多榻位都是船上工役自置的私產呀！

一位乘客從旁說道：『招商局的改良方針總算是「有目共賞」了。你看這許多標語，多麽體面！不過實行呢，前總辦趙鐵橋很客氣，不要搶首功，所以一種腦兒把努力立功的機會留給後人，只希望後來的人再不要客氣了。』

船過鎮海碼頭，岸上的設備很好，先把下船的乘客統通放向木欄那一邊下去，等到差不多了，把上船的乘客統通放出木欄，魚貫上船，不到三十分鐘，幾百個客人和行李上下完了。愈相信無秩序的責任不全在羣衆身上。我想寧波的市長很可以請一筆旅行費到鎮海去參觀一下。

參觀國際衛生展覽會

（德國通訊）

周仕醒

德國西南部得蘭斯登 Dresden 城建築做效柏林，街路寬敞而清潔，爲德國最美麗之城市。記者七月間赴該城參觀工廠，適値國際衛生會展覽期內，得往一遊。會場占地數百畝，架天橋以越大街。全場內設有小火車，並有郵局旅行部俱樂部酒排間游泳池體育場等之設備。

陳列區凡數十處，式樣新穎，建築合衛生之目的，牆面塗白色，遠觀之儼然一「白色小城」也。附圖二幅：（一）為衛生展覽會會場一部之鳥瞰圖：（二）為德國衛生博物館之全影。會場內除各國設有專館外，

第一圖

餘均德國所陳列。德國以醫藥衛生著於世，該會有新式醫院之佈置，衛生設備之陳列，琳瑯滿目，美不勝收，各陳列館均利用表格，圖案，標本，照相，模型，電影以說明陳列品，務使遊客無不理會。德人之設是會，用心已久，欲藉此發展衛生工業品之世界市場，及喚醒人民自強的精神。

此會中之最使余不解者，為藥廠中之刺激性藥品大作其廣告，而衛生會則處處攻擊刺激性藥品廣告，殆因欲得大宗廣告費而亦羅致之，自相矛盾，一至於此！

第二圖

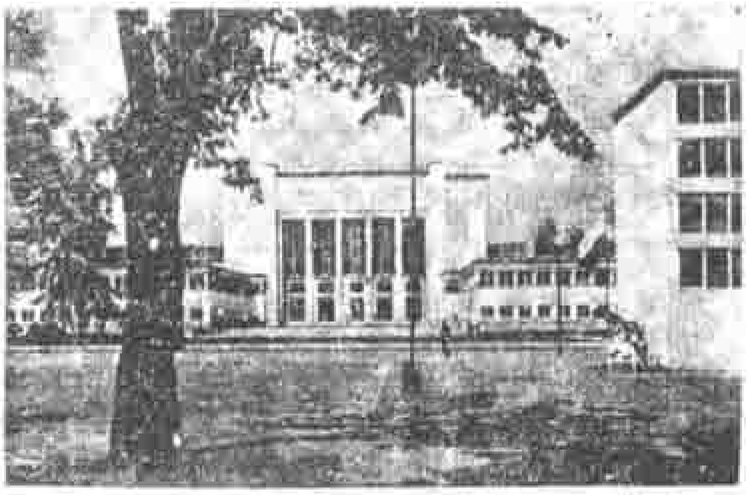

最使余傷心者，我國無陳列專館，而鴉片館中獨多我國材料，一榻橫陳，吞雲吐霧之同胞照片，高高懸掛，各報上之中國鴉片新聞遍貼壁上，我國在該會中成績僅此而已！衛生事業我國政府設有專部盡力提倡，而民衆方面仍鮮加注意。參觀該會，感慨良多，恨不得將此會搬往中國，促同胞之覺悟。茲再附帶雜記所感數事如後：

德國關於醫藥方面之尤值得吾人注意者，德國醫生均經國家考試，醫學博士不過大學畢業，須經數年實習後，方得應國家考試，待國家考試及格，方得懸壺救世，至於專家更須經過專家考試。學醫時間至少十年方能稱學成。我國留學生在德五年得博士後，即行回國營業。故我國醫生之檢定，實為當務之急。又外國醫生在我國營業者不在少數，其中庸醫亦雜其間。又我國不乏野雞醫科大學，畢業生茫然售世，同胞之犧牲性命者不知若干！

疾病為常人所不免，病期內本人不能工作，又須求醫服藥，倘無積蓄，一旦遇

中國健學社出版

全國中小學校校長 體育教員 鑒

貴校如欲舉行

有精彩的秋季運動會

可購下列各種的體育參考書

- 手杖自衛術……四角
- 分級八段錦……五角
- 華佗五禽戲……三角半
- 室內健身術……二角
- 十字戰拳圖……一角半
- 中國疊羅漢……八角
- 初中柔軟操……五角

- 健光……三角
- 八段錦……四角
- 健康精言……五角
- 體育測驗法……四角
- 健身之寶……二角
- 鞭打遊戲……六角
- 慶祝體操……四角

- 星隊規則……三角
- 廿四式圖……一角半
- 新舞術……八角
- 跳舞場……三角
- 圓陣聯絡體操……三角
- 圓陣遊戲大全……八角
- 國恥紀念體操……六角

最新出版

- 徒手遊戲三百種……一元
- 女子疊羅漢圖……五角
- 女子跳舞掛圖……五角

吳縣王懷琪先生的傑作

走步 體操 遊戲

三段教材

正編 三元半　補編 二元

寄售處

商務印書館　文明書局　生活週刊社　大東書局

病，不死於病，亦死於貧，一人倘無盧，其奈家室何？故歐美文明國家多有『疾病合作社』之組織。我國缺乏社會組織之習慣，此種機關倘付闕如。其實此種合作社並不難辦，範圍可大可小，普通方法卽每月付月費若干於合作社內，由合作社與醫士藥房直接交涉廉價條件，與本人無涉，倘有病時，除每月得該社津貼若干外（多寡視所付月費而定），並不必另行交費，延醫服藥，均極便利。

國人之不愛公衆衛生，說不盡許多，隨意吐痰尤其顯例。旅館內戲劇場之公用面巾亦爲傳染病極好之媒介。家庭衛生本因生活困苦而不加注意，半因主婦缺乏知識所致，是故講到愛護清潔，一方面須有相當之教育程度，一方面須有生活比較的充足之條件。提倡衛生尤須自小學教育始。然我國小學教員對於衛生恐亦未必都能注意（或許不知道），恐意須有衛生指導所之設立，務使小學教員先受衛生教育之訓練。再有自鳴清高之所謂名士派，行跡不拘，隨意涕唾，此種怪物亦爲提倡衛生事業中之障礙物，應羣起擯除之。

自曾盟勃明新嘉坡寄，八月三日。

國際插圖

The Fellow That Is Always Left Out in the Rain
—Evans in the Columbus "Dispatch."

此圖形容美國工商界受增高關稅之利，徒有消費者大倒其霉，原題：這個人總是常被擯在雨中。

『水之賜』的反面（日本通訊）

綺芳女士

大家知道日本是東洋一小國，全國的面積，祇有我國一省之大，但因爲他是太平洋中的島國，又因爲水中的富力有同陸上一樣的宏大，於是他們就四方八面的向水上擴充，幾乎有佔領全太平洋的野心！目前如果把他們勢力所及到的水面，和陸地連合起來計算一下，則日本幅員之廣，實不亞於我國。目前日本的富力，可以說大半是還靠着人所不甚注意的太平洋中得來的，簡單說一句，就是靠着『水之賜』！無怪他們對於水上及水中事業，無一不能，亦無一不精，個個人都是水的歡迎者。不過有一利必有一害，在一方歡迎之下，一方又鬧着不可思議的恐慌，玆就最近的事實，記一點爲害方面的情狀。

颶風生於水面，是海上最危險的東西，牠來的時候，狂風大雨，有如陸上飛沙走石的可怕，而洪潮巨浪，如排山倒海的襲來，更使人有無從躱避之慘。在我國上海地方，亦時常有颶風的一部分波及，想住在海邊的人都可以知道的。日本旣四面環海，對於颶風的災害，自然要比別處來得厲害，尤其是今年的洋上，特別作怪，可怕的颶風，已幾次三番的惠臨三島，弄得全國的人民叫苦連天，起着一片鬧水的聲浪。凡颶風所到之處，在海上則船沈海底，人葬魚腹，水面種種的產業設置，亦蕩然無存；在陸上則房屋坵墟，人民漂泊，農產物均遭淹沒，一切交通亦因之倒壞阻隔，學校停課，工廠罷工，甚至鐵道陷落，火車傾覆於泥中，車內的乘客就因此活活的生埋。種種慘劇，筆不勝書。這幾天又鬧着颶風襲來的恐慌，自琉球的洋面，漸漸北進，過鹿兒島經過四國九州一帶，已進行到日本的中部。據日本中央氣象台的報告，這次的颶風，風速五十七米，中心示度六百九十二粍，爲日本記錄的第一位，世界紀錄的第二位，無怪人民要時時在驚惶恐懼中。每遇一次颶風總要受到數千萬元或數萬萬元的損失，在日本確是一件最最無可奈何的事情。

日本人最怕的事情有兩件，一件是陸上的地震，一件就是海上的颶風。無論他們對於科學研究得怎樣精明，天文台上的氣象測候得怎樣準確，各地電信預報的設備怎樣迅速完美，但對於這兩件事情的大損失，依然還不能澈底解決。普通說起蠻橫的

韜奮先生：在『不景氣下的新警覺』一文中，有『日本的失業人民自二十五萬增加到二百萬之多』一語，這『二百萬』的數目是『四十萬』之誤，請爲更正。綺芳，八，一四晨。

人來，總是天不怕，地不怕，，不料素以強橫著名的日本，竟怕天怕地到了極點！

日本的鬧着颶風，正與我國鬧着旱荒有同樣的景象。不過颶風之來，是出於氣候的不正，非人力可能制止，而且他們在颶風過後，就立即加以調查，與以救濟，不到幾時，就能恢復原狀，以後還要藉人工之力，用科學的方法來減少災害的損失。不像我國的災民，輾轉溝壑，有何人去調查救濟呢？加之，繼續不斷的軍閥，至死不悟的在那裏擴充災區，造出幾千累萬的災民來，颶風雖惡，尚不及軍閥的萬一，因為一則暫時即過，一則繼續不斷的肆虐；一則出於天災，非人力有意造成，一則人禍，咎由自取。

一九，八，一．

雪廬雜談

規模宏大的中山大學

中山大學是總理手創的，現在流行的三民主義便是中山先生在中山大學的禮堂講的時候記下來的。入門是大操場，正面有鐘樓，上書『行之匪艱，知之惟艱』，外有二門，兩旁有四個大字是『明恥立信』，鐘樓下為禮堂，總理像兩傍有對聯一付，是『把中國民族從根救起來，把世界文化迎頭趕上去』，聽說都是戴季陶氏的手筆。中山大學有五科二十餘系，十個研究所，另有附中附小農場醫院。農場有八千畝，在城外石牌，聽說將來要化五百萬在石牌建一新校舍。

一番指教

韜奮

記者在本刊三十四期裏發表了一篇徵求一位同志，後承一位讀者給我一頓教訓，曾在三十七期裏作一文答復，即以一頓教訓為題，略申愚意。茲又接閱下面的一封指教的信，嚴厲而誠懇，盛意殊可感，然誤會之處仍所不免，故記者於感謝之餘，仍願盡其管見所及，坦白陳述，意在解釋誤會，決無自文之心，請先看看來信：

『生活週刊編者先生：偶從朋友處得閱貴報八月三號所載徵求一位同志一篇，頗有所感，故略陳意見如左：

先生的熱誠確可佩服，這份生活報可以說是先生的第二生命！先生情願犧牲可以犧牲的一切以求生活的成功，但是一個人的身體是肉做的，不測風雲，難保朝夕，全靠一個人主持真是危險的事情，并且一個人的見聞有限，一期一期的出版，要求篇篇言論都有精采，是決不可能之事。先生為生活成績計，早應該請一個同志幫忙，但是一個人對於心愛的東西常抱懷疑與妒忌的心理，不放心將這個東西交別人去看管，以為祇有自己是靠得住的，這種武斷的私見，是以拒真正同志於千里之外，這或者是先生的短處！

先生的四個條件也沒有什麼希罕，就是以我個人而論，(一)(二)(四)均可以確實自信能夠及格，至第三項的「文筆暢達」，因為多久不作中文，倘覺欠缺，然稍加勤習，或亦可以勉強達到。但是先生的徵求具體辦法多麼麻煩！在先生還求真才固應如此，然而在我看來，三月

飛虎老牌

調合油漆

飛虎牌調合漆保用機器調成之厚漆省卸人工調合之麻煩用法簡易遠勝油漆經驗者亦可證明

振華油漆公司製造

總發行所 上海北蘇州路

各埠五金號漆號均有出售

上海中國實業銀行廣告

儲蓄部

零存整取 例如每月存洋四十六元三角三分至十年期滿可得 洋一萬元之整數

長期儲蓄 此項存款以五十元為一份期限分三年五年十年三種除保週息七厘外另定章程(可分紅利)

整存整取 例如一次存入洋三千七百六十八元八角九分十年期滿可得 洋一萬元之整數

保管庫

式樣精巧・實地堅固・手續便捷・租價低廉

▲印有詳章函索即寄 ▲地址 北京路卅八號

電話一八七二五——二九 經理室一一六〇九 電報掛號 中文二三四七 英文 Natind Bank

A字消毒牛奶

自由農場

上海愚園路一六八號 電話 三〇四三〇

寄稿，二月試用，究竟能否擔保這個人便是同志？眞正同志之認識往往在突然之間，無形之中，你旣然以主人自居，要別人受你的考試，那來應徵的便祇有落魄的文人，失業的窮儒，他們第一項目的是金錢，不是有所愛於生活，他們或者可以符合(二)(三)(四)三項條件，至於最重要的第一項就決非數月工夫看得出來！

你最後的許多話似乎都不切實際，你要誇自己的注重眞才，便甚至說到小學沒有畢業的人。你又說「絕對不講情面」，又引證陳布雷先生的話，叫應徵者自己量力，這那裏是對你同志應說的話？你旣然這般口氣，便自然覺得很少希望，我可以聽得見你歎息的聲音「天下雖大，那一個人可以替我的工作？」但是你這樣的目空一切，究竟是否合乎事實？

你愈說愈不對了，竟說到能力大的人要做大事業做名人做偉人，難道你也崇拜名人與偉人？生活報或者還配算大事業，那世人所認爲大事業的豈有我們一顧的價值？你若以爲做名人偉人的都有辦生活的資格，那豈不是奇怪？我也曉得這不是你由衷之談，不過是你憤世的表示，但是倘使有人用你自己責別人的第一個條件來測量你的文字，恐怕也不見得如何及格呢！

人各有志，眞正知己的人是百世難逢的，我不曉得你對我如何態度，但是我認你也好算是一個相當可敬的同志。我以種種關係是不能積極加入生活的裏面，但是我以爲合乎你的四項條件可以替你工作的人未嘗沒有，不過你要隨時留意，虛己自謙的去訪尋！生活中的言論欄有時也可公開，你自己病榻上作來的文，不一定是較勝於人。末了我以爲你能將生活造成今日地位眞非容易，倘與努力進行，主持正義，使暗室明燈普照全國，則幸甚矣。

F.D.么謹上，八月十六日。」

記者現請分析要點，依次答復如下：(一)作者說『一個人對於心愛的東西常抱懷疑與妒忌的心理』，我以爲『心愛的東西』有種種的不同，愛的態度也有種種的不同，不能以一概論。例如一個丈夫心愛了一個妻子，他也許易於懷疑有人來誘她，也許易於懷疑她有貳心，講到妒忌，他更不顧有人來和他同做那個女子的丈夫。至於記者之對於本刊，若謂我爲本刊物色人才採審愼態度，不肯馬虎了事，似乎近於懷疑——必須經過事實的證明（例如投稿）始肯相信——尙有幾許類似，而『妒忌』兩字則絕對牛頭不對馬嘴，因爲妒忌是不願人家來參加他的事情，例如丈夫不願人家也來做他的愛妻的丈夫，若記者則正爲本刊徵求同志來幫忙，倘存妒忌，何必爲此？又妒忌不願人家有才能，若記者則正爲本刊尋求人才，倘存妒忌，何必爲此？作者又說：『以爲祇有自己是靠得住的』，記者倘眞有『這種武斷的私見』，又何必徵求什麼同志呢？記者那篇文裏有那一句表示『祇有自己是靠得住的』呢？

(二)作者對於『三月寄稿，二月試用』的『具體辦法』，一方面認爲『選求眞才固應如此』，一方面又認爲『來應徵的便祇有落魄的文人，失業的窮儒』；我們不知道作者是否要把『落魄的文人，失業的窮儒』，認爲卽是『眞才』！至謂『你旣然以主人自居，要別人受你的考試』，亦屬不解。如謂『主人』爲僱主之意，則記者在本刊亦爲僱員之一，並非老板；如謂『主人』爲『奴隸』之對象，則記者爲本刊徵求同志，旣爲『同志』，則所徵求者如爲『奴隸』，忝居『同志』的記者亦只有『奴隸』可做；如謂『主人』爲『賓客』之對象，則記者與所徵求的同志均爲同事，不過任事在時間上有遲早之分，何賓主之足云？『要別人受你的考試』一句，意者或指『三月寄稿，二月試用』。其實平日投稿於本刊者多爲記者所敬佩的師友，或出自動，或出請求，記者仍師之友之，難道一投稿卽受記者的考試而屈了身分？『具體辦法』中的『投稿』誠寓有選擇的意思，但交朋友也要選擇，不見得因要選擇而便含有你尊我卑的意味；乃至英國大學盛行的導師制，學生且可選擇教師，不見得學生要選擇教師便比教師尊起來，教師被選擇便比學生卑起來。恐意除我們久已拜讀過大作的著者，其文筆思想爲我們所素知者外，欲加選擇，除藉投稿方式得拜讀他的大作之機會外，似無他法可以作爲選擇的標準。

至於『二月試用』不過寓雙方嘗試之意，不是單方面的。作者所謂『眞正同志之認識往往在突然之間，無形之中』，固非絕無，但此可遇而不可求，例外而非常例，決不能作爲公開徵求人才的『具體辦法』。作者說『最重要的第一項就決非數月工夫看得出來』，固含有一部分實情，但我們只能用比較上可用的方法，數個月也許看不出來(仍不能說『決非』)，但總比連數個月都不看的好些。素昧生平的人，要知彼此的品性，除彼此嘗試共事若干時外，有何其他更好

的辦法，如褒宏逵指示，固願承教。（試用兩字改爲嘗試，似可不至誤會有屈身分的意思。）

（三）記者主張注重眞才，勿重資格，常以徒托空言爲憾，今得機會爲本刊徵求人才，依所主張付諸實行，正以實事求是言行相顧自勉，而作者指爲『誇張』，亦殊不解。作者以小學畢業爲未足，僅僅小學程度的學識誠不足用，但雖僅小學畢業而能堅苦自學，服務與進修並進，後來造詣未必即以小學爲限，若以僅由小學畢業抑之，無乃有意摧殘眞才？所以鄙意並非鄙視高等教育，乃在不問空資格而但重眞本領。

記者主張『絕對不講情面』，主張『各人應依各人的個性興趣材能而分途努力』（即作者所指引陳先生語之一節意旨），作者認爲不是對同志應說的話，難道任用私人，各不自用其所特長反爲可尙，亦殊費解。至於作者所想像的『歎息的聲音』，記者原文既無隻字及此，恕不負責，即所言能幹和顯幹之適合爲難事，亦評論社會所常見的事實，未敢『目空一切』。

（四）關於名人偉人一節，記者在一頓教訓中已有說明，茲不贅。

（五）承作者教以『要隨時留意，虛己自謙』，金玉之言，敢不拜嘉？惟如謂對問題不敢直述其主張與批評爲虛己自謙，如謂代本刊徵求人才不致審愼而有所選擇，必須來者不拒始爲虛己自謙，則責任所在，絕不願馬虎，任何罪名，均所甘受。生活不但小言論欄，即全體各文，苟有相當稿件，均可公開，前在本刊上並有公開徵文之啓事，惟在事實上來稿可用者既少（此係直叙事實，大概也由於『能幹者也許不顯幹』，並非謂天下之大能執禿筆者只有區區一人，請勿再誤會），本刊每星期須付稿，勢難停刊恭候，徵文之效既不過爾爾，故只得『隨時留意，虛己自謙』的請所知道可代本刊作文的朋友時常撰述，但他們各忙於自己的專業，亦殊不易易。此皆事實問題，且權操諸人，記者雖屈膝下跪，無濟於事！

十九，八，廿五晚。

中國健學社出版

吳縣王懷琪先生編的

八段錦

是吾國固有的健身術！
是民衆業餘最便利的強身法！

八段錦
有強壯筋骨 穩健步武 增長氣力
免除疾病 幫助消化的功效

八段錦
優點一 1不費時間 2不需地位 3簡單易行
4效力宏大 5老幼強弱練之咸宜

修正本四角 訂正本五角
文明書局 商務印書館 生活週刊社 大東書局 均有寄售

徵求投稿

本週刊專載旅行言論，遊記，史地研究，社會調查，名勝古蹟考證，體育，藝術，攝影等討論文字，白話不拘，（附有照片更佳）凡以上項稿件見惠者一經登載酬金從優來函請寄上海牛莊路友聲旅行團出版股

日光牙刷

修養

天天用日光牌牙刷擦牙。無脫毛之憂慮。牙齒潔白。身體健康。乃人生修養得到之幸福。每把自一角起至六角止。

總行 上海大新街五十六號
支行 上海海口路四十號

國醫 何公度

治醫十餘年精於雜病婦孺各科論病確切處方貴實誠近代醫林中所罕見（樂陶道）

診所 霞飛路呂班路東五弄第一號

門診上午六角 下午一元 出診四元 通函論症二元

要解決的問題
適用 中英大藥房 "療膚樂" 皮膚科奇藥 治癬

一個女子戀愛的時候

（六十九）　笑世意譯

貞麗覺得公共汽車上遇着的那個男子一路追踪她的後面，所以她跑進范柏斯職業介紹所的時候，已嚇得忐忑不安，紅上雙頰，范柏斯太太看見她那副情狀，便急急地問她道：『你這種樣子，發生了什麽特別的事故嗎？我借你去接洽的結果，一切都很順利吧。』

貞麗聽見『一切都很順利』的話，不禁撲的一聲笑了出來，便把往葛家所見的形形色色，告訴她一番。范柏斯聽了之後，便知道貞麗此行是空跑的了，她對貞麗道歉說：『我其先並不知道葛家是那樣的一個怪地方，竟把你介紹去，非常抱歉。現在呢？只好請你安心等候，我一遇有伴侶職務的機會，立刻就來通知你，好嗎？』

貞麗躊躇了好一會兒纔這樣的回答她：『我現在想如有其他的事情我可以擔任，我並不想再做什麽伴侶的職務，因爲我仔細一想，我的晚間都不能抽出來辦事的，除了伴侶的事情，你有沒有別的相當機會介紹給我嗎？』

范柏斯：『別的機會當然是有的，但是他們所需要的都是經過相當訓練的人材。你能不能先進一種文書科去研究一番……』

貞麗：『這一層我在目前實在辦不到。我這樣的煩擾你，很對不住，不過假使你有了相當的機會，就讓我知道何如？』

范柏斯：『那是當然的，隔幾時請你再來看我們。』

貞麗：『謝謝你，我是要來的。』她和范柏斯告別之後，走到街上，覺得身體上怪難過似的，抽錶一看，纔知道時已下午一時，倘未用膳，原來是飢餓在肚裏作怪，便趕往一家普通飯館裏去用午膳，同時在沿街買了好幾份報，因爲要帶到旅舍裏去，看看其中徵求人材欄的廣告。後來她用完了午膳跑到自己旅舍裏自己的房間裏面去，把那幾份報大翻了一陣，看來看去，不是需有專門智識技能的，便是需有若干年的實際經驗，沒有一件事是她有希望的。她一面不斷的東瞧西看，一面自言自語的說道：『失望！失望！我自己能做什麽呢？』在許多徵求廣告裏面，只有一種廣告是她能做而不願做的，却又常常刺着她的眼簾，這是一種什麽徵求廣告呢？是一家大規模的時裝公司要僱用一個女子做模特兒，這種模特兒的職務是要穿上時裝，有主顧來選購時，就和其他許多模特兒一個一個的在顧客前嬝婷作態的走過，這家大規模的有名時裝店，在貞麗的父親在的時候，是她最喜歡到的一家，在當時許多睜着眼睛安然坐着看許多穿好時裝走過的模特兒的顧客裏面，貞麗自己也常是其中的一個。如今倘使貞麗也去應這個廣告的徵求，去做一個這樣的模特兒，苟遇着熟人，已不免難爲情，況且其中原有的許多模特兒，與貞麗面熟的也不少，這種不勝今昔之感的情景，在貞麗愈想愈難過，覺得這種苦痛難以忍耐，還是於第二日往訪跐烈佛時，再和他的書記伊文思女士商量一番，看看再有什麽別的方法想。她打定了這個主意，便把看過的那許多報紙塞入廢紙簍裏去。

但是她不知道那天下午應該做些什麽。要睡覺嗎？實在不能合睡。要看書嗎？也無心看。要另往他處尋覓就業的機會嗎？又不知到什麽地方去的好。她正在這樣左思右想百無聊賴的當兒，忽然聽見她的房門外面有人在那裏叩門。她不久以前住在一家下流的旅舍，碰過一樁驚心動魄的事情，好像成了驚弓之鳥，此時聽見有人叩門，又未聽見叩門的人有何聲明，心裏很怕又有什麽令人不快的事情發生，所以很謹愼的把門慢慢的開來看看，開了之後，纔知道並非別人，却是一個僕歐手上拿着一個很美觀的花盒站在那裏。她接過之後，付了酒錢，走進房內尚未開盒之前，她想這是什麽人送來的呢？

到粵，港，去！

中國乒乓公司出品錦標牌標準乒乓球　因工料精良　堅牢耐用　甚受中外名乒乓家歡迎　僑據粵港來滬選手云『南地所用　仍多英日貨　倘不知中國亦有此種真正確之標準球』故刻已力謀增加出產　準備到粵港去以挽利權

讀者信箱

本欄所發表的來信內容，全由投函者負責．

理想中的一個伴侶

姚拭

編輯先生：別的客氣話不多說．總之，我若是不信任你的，我也不會這般唐突地寫信來．現在有一個使我疑惑在心的問題想請你和我解答一下．

我現在是個將到廿歲的青年人，在這個時期裏的青年，他們都想找一個女伴，我何能例外？

因此，在我級的一個女同學竟給我愛上了．我愛她的原故，是因爲我觀察她的情性是很寧靜的，同時她的舉動也很安詳的．我覺得她是我所理想中的一個伴侶，因此我便存心要熟識她，所以對她常常注意．她似乎也注意到我，也對我表示好意——這是因爲她常常對我做着一種嫵媚的慈愛的笑容．我便以爲這是她對我表示好意——更兼是同級的關係，我們便有了接觸和談話的機會．

從我們相交了一個學期當中，不幸在學期末的時候，她却害起纏綿的病來．我最關心的是她，自然天天要到她的宿舍裏看她一次．我是抱着滿心的熱血來看護她．不想，我所感覺到的她所給我的報酬是一種我認爲淡然的表示．於是這便造成我心中的苦悶了．

學校是要放假了，我是一天一天地悶下去，終於在學校宣佈放假的那一天，我便決定：與其這樣苦悶，不如老實地將自己悶着的向她明白表示，看她怎樣答覆．

所以我寫了一封信給她．大意是說：我和她已同學半年了，我很了解她的性情，很愛慕她．問她能夠接受我底愛不？——先生，我這樣幷不是向她求婚的，不過是想和她由同學而進於愛侶的地位——而且我還說，學校是放假了，只要她給我一個答覆，便可定我的行止，我的意思是這樣，若是她能夠接受我的愛的話．我便不回家去，住在校裏看護她．

她覆我的信說，她不敢接受我的愛，因爲她在家時已和一個親眷定婚了．我接了這封信．便失望地寫一封辭別

眞美善月刊

第六卷第四期要目

德譯格拉西在中國

法國語言的源始

歐洲各國文學的觀念

昨日遊記上　德國凱西林著

郊遊詩（二篇）

新綠

叛逆者　阿爾志跋綏夫著

擺脫

期待

愛的除夕

懺悔

三稜（五）

介紹一個新詩壇上的杜甫：王文川君

虛白　病夫　虛白　葉鼎洛　沈來秋　鶴君　張鎣銘　綠勻

定價　全年二元二角　半年一元四角　零售每期二角八分

郵費　國內每期二分　國外每期八分

發行　眞美善書店　上海四馬路望平街

經售　生活週刊社

光東書局

秋季開學

減價優待

軟膠鞋

Keds

上海北四川路三審計書路口

福來電器行

上海湖北路三二三四號

電話一一二三三號

本公司專售各國最優等電器物品如無線電話時式檯燈熨斗電爐等一應俱全並包裝一切電氣工程成績優良素爲各界稱道價格克己猶其餘事如蒙賜顧無任歡迎

上海標準時計請打電話一五〇一四號當即答復

欲知

精工修理時計　修後保用一年準確

史惟記鐘表眼鏡行　上海時計公司　南京路同號

分行　北平大連　朝鮮京城寺町

的信給她，馬上搬行李悽愴地回家去了。

第二個學期開學時，她病好了，我看到她，起初總和她點頭招待，但羞於和她談話。到後來，我覺得這可太痛苦了，便不理不睬她起來，但她常常看到我，仍然是做着一種嫵媚的慈愛的笑。而且我看她的眼珠對我發出一種哀求原諒的光來。我覺得她這樣太使我迷戀了。我竟有點恨她，以為她是不應該這樣再來引誘我。此後我遇到她便低下頭來，眼也不去看她。

這眞有點奇怪啊！自從我和她絕交之後，她竟又和別個同學做起朋友來（先生，你要知道，她在學校是很少男友的。）常常還一對地在蜜語或散步。

這使我對她更是鄙視了。我的意思是：她既是個定婚的人，就不應該再來這樣對待別個男性（因為她從前要好的是我。現在的是別個他。別的男同學就不見她和他散步，談話。這在外人看來，自是尋常的友誼），使得別人對她迷戀了，而她自己是已定過婚的。

雖然她是和別個同學要好起來，而她遇着我時又總是很不勝情似的，不過我不睬她罷了。

先生！事實已說完了。現在你為我解答罷。她這種態度是否一個定了婚的女子所應有的呢？你以為她是不是因她的定婚是自己不滿意的父母之命，所以仍想找一個愛人，故此這般態度麼？你以為我對待她這樣態度是對的麼？

這封信若是你想在讀者信箱上發表，就請你替我起個假名，并不要把通信處登上。到底我還不是個能打破社會縛束的人。就此祝你康健。

姚拭敬上．八月十日燈下。

我們以為姚君是犯了『單思病』。他說『竟給我愛上了』，又說『我愛她』，可見他是有心愛她的，這似乎是無可疑的事實。但是她到底是不是也愛姚君，依姚君的觀察，全是根據自己主觀的猜度，你看他說『她似乎也注意到我……因為

特價

◎新出及重版書二十八種

- 十三版 胡適文存 洋裝兩元八角 平裝兩元二角
- 新出 理論與實踐（書信體） 張其昀著 一元一角
- 新出 神會和尚遺集 胡適校輯 七角五分
- 新出 近代二大樂聖的生涯與藝術 豐子愷述 五角五分
- 新出 辯證法經典 程始仁編輯 五角
- 新出 新文學概論 汪馥泉譯 三角五分
- 新出 兩朋友 劉大杰譯 五角
- 新出 一千〇一夜 汪原放譯 八角
- 新出 印度七十四故事 汪原放譯 七角
- 新出 兩個女性 華漢著 六角
- 新出 紫洞艇 亂秀俠著 六角
- 新出 兩部失戀的故事 冰壺青著 五角
- 三版 孟和文存 洋裝一元一角 平裝七角五分
- 六版 知行書信 陶知行著 五角
- 七版 科學與人生觀 一元
- 新版 社會經濟發展史 王沐若譯 一元
- 新出 「唯物史觀」的法國革命史 孫寶琛譯 一元八角
- 再版 進化論講話 劉文典譯 一元三角
- 再版 現代情書 張其昀編 一集二集三集各四角五分
- 再版 世界科學新譚 子吾編述 一元四角

▲期限 九月三十日止
▲折扣 原價九折今價七五折
▲郵費 照定價加一成多退少補
▲特價 以下列四十種為限

- 再版 音樂的常識 豐子愷著 九角
- 再版 語體應用文作法 戴叔清著 四角五分
- 新出 語體應用文範本 戴叔清編 七角五分
- 新出 宋玉 陸侃如編 七角
- 四版 給志在文藝者 任白濤編譯 八角五分
- 再版 愛的分野 蔣光慈、陳情合譯 一元二角
- 再版 世界短篇小說集 魯彥選譯 九角
- 新出 都市之夜 平萬著 七角五分

◎加標點分段的舊小說十二種

- 十版 紅樓夢
- 十版 水滸
- 十三版 儒林外史
- 六版 西遊記
- 七版 三國演義
- 五版 鏡花緣
- 四版 水滸續集
- 再版 三俠五義
- 再版 兒女英雄傳
- 六版 老殘遊記
- 再版 海上花
- 官場現形記

洋裝四元二角 平裝三元三角 洋裝兩元二角 平裝一元八角 洋裝一元六角 平裝一元三角 洋裝三元二角 平裝兩元五角 洋裝兩元八角 平裝兩元二角 洋裝一元二角 平裝兩元六角 洋裝一元三角 平裝兩元七角 洋裝兩元七角 平裝兩元一角 洋裝兩元六角 平裝八角 洋裝五角 平裝兩角 洋裝一元五角 平裝一元 洋裝三元 平裝兩元四角

上海亞東圖書館

她常常對我做着一種嫵媚的慈愛的笑容，我便以為這是她對我表示好意……』我們要知道各人性情不同，有的人生成一副赤扳的面孔，見着朋友也就是這麼一副赤扳的面孔；有的人生成一副可愛可親的笑容，見着朋友也常是這麼一副可愛可親的笑容．若以主觀的成見來根據笑容作為愛我的表示，往往要鑽入牛角尖裏去．例如美國女子在交際場中尤其善於裝作親愛的笑容與態度，我國留美學生初入美境者往往以為對他有什麼特別的意思，弄得夢魂顛倒、其實徒虛耗了不少腦細胞！現在姚君的那位女同學的性情如何，記者愧無所知，但她既老老實實地承認不敢接受姚君的愛，無論她的托辭是真是偽，但姚君有心愛她，她實無心愛姚君，這是無可懷疑的實在情形．我們主張『愛侶

何倪生與倪珂蘭

邢鵬舉譯 定價五角

在史家所稱黑暗時期的歐州中古時代裏面，有兩部永遠不會消滅價值的文藝作品：一部是去年梁實秋先生譯的『阿伯拉與哀綠綺思的情書』，已經博得一般讀者的嘉評；另一部就是『何倪生與倪珂蘭』，這裏面有敘述，有歌唱，彷彿我國的傳奇，能教人百讀不厭．．不過，這部作品在世界文壇上的偉大價值，還不只是形式上的美．它是代表超時代的呼聲，要鼓勵着人們去打破宗教的束縛，實行思想的解放．例如，它寫何倪生——一個貴族公子，基督教徒——為要達到人生的真正目的，不惜犧牲名利與生命去追逐一個回教徒的女子倪珂蘭，他那種反抗傳統的態度，大無畏的精神，不能不教我們五體投地的佩服．

▲阿伯拉與哀綠綺思的情書 一冊 實價 甲種八角 乙種六角半

新月書店 發行 | 生活週刊社 代售

上海文明書局

本版圖書碑帖畫冊照平時折實價再打六折至八折

秋季大廉價

文具儀器屏聯鏡架照平時實價再打八折至九五折

地址 南京路中市

日期 九月一日起一個月

白鵝繪畫研究所徵集 男女 研究員

本所第五屆期研究即日開始新徵研究員尚有餘額若干名不論初習及已經深造不限性別凡於繪畫為真摯愛好者均歡迎加入研究通信者研究部常年徵集索章報名處上海北四川路狄思威路南口長春路三七〇號本所或南京路文明書局美術部

創辦主任陳秋草方雪鴣潘思同都雪鳴

夏令要品

集成果子露用 代茶·甘美香冽·清心消暑．

集成花露水用 和入浴水·洗臉沐浴·醒腦愉神．

集成痱子粉用 搽扇·調膚解暑·免生痱子瘡毒．

上海南京路拋球場集成大藥房發行

註冊商標

狗頭牌

注意假冒

今年出品淺色襪每雙襪頭皆用鴻興狗頭牌藍印深色襪用金印為記所貼襪花係用凹凸版硬印黑底金色與普通印刷不同務希鑒別

本埠上海各大商號均有經售

鴻興襪廠出品

註冊商標

國貨

心牌牙刷

製造廠 發行所 上海斜橋徽甯路

電話南市八〇六

電報掛號二〇〇五

」之成應出於雙戀——即出於兩方自己願意。若僅有一方願意，願意者不應勉強，至多可藉友誼的繼續，用誠意感動對方而引起她的願意。倘此層無效，便當廢然思返，泰然擱置，不必苛責對方，亦不必自己煩惱。記者敬以此意貢獻給姚君及與姚君有同類境地者。

此外還有兩點要答復姚君：（一）定過婚的女子未嘗不可有男友（請參看本刊第三十四期本欄和男同事在一塊兒一文），至已定婚而對男友求愛之是否確當，須根據原有婚約是否出於自願批評，未可以一概論。（二）姚君的那位女同學不和姚君絕，也許是不願做『愛侶』而願做普通的朋友，所以姚君的『不睬』態度，我認為未免度量褊狹，實在可以不必。

編者

華通書局

天工開物——實價大洋八元——明宋應星著

是書為明季宋應星所著凡三卷每卷目十有八曰乃粒曰乃服曰彰施曰粹精曰作鹹曰甘嗜曰陶埏曰冶鑄曰舟車曰錘鍛曰燔石曰膏液曰殺青曰五金[illegible]

上海四馬路望平街口
上海北四川路底一九五號

新中華中等本國地圖

丁察盦　葛綏成編　彩印一冊　一元四角

本圖依照我國最近區劃，並參考東西各種最新圖籍編繪，如孫中山先生之計畫港，以及各地名稱之改置或新設者，均詳為繪列。他如礦產鐵道邊防名勝以及國恥所在之地，尤三致意；繁簡適宜，彩色鮮明，洵為中等地理教學之善本。

(B195)

中華書局出版

雙刀牌臭藥水

上等國貨

維持公衆衛生　防疫　消毒

保護身家性命　殺菌　辟穢

商標　註冊

藥房商店均有出售

總發行上海江西路A字一號(三洋涇橋)德隆公司

電話一二五〇四

家用良藥

皆大歡喜

- 虎牌麥精魚肝油　培元補腦　止咳化痰　生血增精　拔除癆根　肥體益壽　挽救衰弱
- 長生飯後片　滋補健胃　止痛解悶　預防疾病　每飯後服　消氣化食　康健長生
- 婦女自己藥片　調經種子　女界至寶　靈驗非常
- 女科補元丸　婦女諸疾　傷身絕嗣　人瘦骨露　怕羞不醫　百病消除　服此即愈
- 健腰補腎丸　強健腎部　醫愈渴症　治痠背痛　治療遺精　解除腰痠　發育子嗣
- 科達紅補丸　操作勞勞　記憶力弱　思慮過度　步履艱難　貧血黃疾　各種虛弱
- 安慶藥水　熱瘡濕癬　臭蟲蚤咬　眼癢偷針　牙痛趾攤　兩癬瘡疔　預防瘟疫
- 清火保喉片　滋潤喉舌　除傳染病　聲啞喉痛　喉炎症　殺滅口菌　一切喉痧
- 清潤丸　舌苦喉舌　虛火上升　消化不良　而生痰症　牙齦浮腫　各種便閉
- 肺病散　主治肺疾　肺炎肺痛　殺滅癆菌　各種傷風　乾咳吐血　氣喘如神

總經理　上海北四川路寶樂安路餘慶坊

本外埠各大藥房均有經售如購不到可向本號購買

詳細說明書函索即寄

燃燒柴油
馬力充足

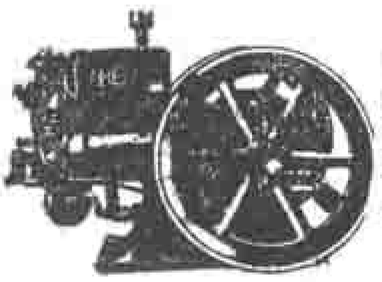

國貨要聞 國人自製煤油發動機後舶來品極少進口據調查所得單就上海一埠論民國十八年份共造出大小馬力三千匹以上卽**大隆**牌一家已出一千七百馬力超過全數之半於此可見**大隆**牌發動機在競爭劇烈之市場上能以優良製造廉價售諸顧主實抱有服務精神提倡實業之雄心也

拖動．汲水．軋花．軋荳．
榨油．磨麥．電灯．
無不經濟合算．

總經理 光裕營業公司機器部
上海江西路二號 電話一九八六四

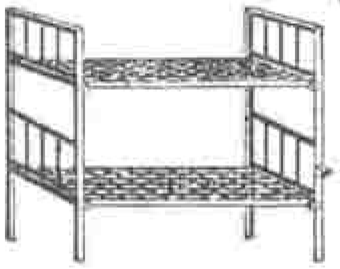

省地位
輕房租
鋼條棚
免惡臭
裝拆便
又堅牢

每只十九元

備有樣章

大華鐵廠

江西路三洋涇橋北

新生命月刊

——目錄——

科學的復古與民族制度……陶希聖
中國政治的進化……戴行軺
帝國主義與中國農村經濟……朱逸之
從海牙賠償會議到倫敦海軍會議看帝國主義列強間的對抗關係……高新一
中國田賦之史的研究……吳乃立
北滿松花江流域的農民經濟生活……徐仁壽
倉的研究……林樸初
意國法西斯黨經濟政策……李耀箕
德國社會民主黨的財政政策……薩孟武
最近國際事情評述……記者
一對好朋友……光人

上海霞飛路霞飛坊十九號
新生命月刊社
每册二角 全年二元
半年一元 郵費在內

本息四行保
以四行四千五百萬元以上之資本保
本保息固定按年七厘

有紅大家分
以六成盈餘分配各儲戶爲會員紅利
歷屆紅利率最低二厘五最高四厘七

鹽業 金城
中南 大陸 銀行儲蓄會謹啓

旅行藥庫

空前創製

每組六元

有備無患
出門必攜

獻辭
故以此旅行藥庫，獻於國人面前，請一致購備，俾得逍遙旅泰，隨遇而安，勇視乘長風而破萬里浪！

上海羅威公司鄭重配製
上海中法藥房及各分行發行

止咳保肺片

順氣化痰　保肺止咳
宣泄風寒　調和呼吸
價廉功偉　環球第一

價目　大盒大洋五角　小盒大洋二角

上海四馬路望平街 愛華製藥社總發行

各埠藥房均有經售

飛而生

殺蟲　滅疫

上海

五洲大藥房發行

主治

吞酸　嘔吐　各種胃氣　口臭　[illegible]

每瓶大洋五角　郵購寄費加一角

家庭製藥社出品

總發行所　寧波江東

分發行所　上海[illegible]

各埠藥房均有經售

上海商業儲蓄銀行

總行甯波路九號

特設學校諮詢部

敝行以服務社會為宗旨輔助提倡教育為本職特設學校諮詢部以便利滬上求學　諸君子凡各學校章程及投考辦法無不具備並特派專員辦理此事以利諮詢如關於學堂招考事宜有所詢問祈親臨總行敝部自當竭誠答覆

電話六八〇五〇

聚興誠銀行儲蓄部

長江上游各埠均有分行

積穀防飢
儲錢防老

樂＝安

恆心

儲蓄

節儉

總行　漢口歆生路

上海浙江興業銀行房地產信託部分配存戶紅利通告

本部帳目每半年決算一次所有十九年份上屆決算業已辦竣并經會計師審核蓋章證明真確凡定期分期長期各種存款照章應分紅利計得**年息叁厘**連同保息七厘共合年息**壹分**此項紅利俟本款到期時一併支付除另印決算帳略以備索閱外特此通告

（部址）上海四川路七十四號

本部營業概要
（一）代客買賣房地產
（二）房地產打樣及經租
（三）房地產押款
（四）代理各項保險

兼收存款　保息分紅
備有詳章　函索即寄